DEYVİ KROKET
HAFTALIK RESİMLİ DERGISI
SAYI 13
7 ARALIK 1966
75 KURUŞ
KARAOĞLAN YAYI

DEYVİ KROKET PAVNİLERİN PEŞİNDE

DEYVİ, PAVNİLER'İ BİR SALILIĞA GÖTÜRDÜ VE ONLARA BULABİLDİKLERİ UZUN DALLARI KESMELERİNİ SÖYLEDİ.
KESMEYE DEVAM EDİN!..

DALLARI TOPLADIKTAN SONRA ONLARI BİRLEŞTİREREK BİR SAL YAPTI.....
YAPTIĞIMIZ SALLARLA BATMADAN BATAKLIĞI GEÇECEĞİZ VE KÜTÜ TOPRAKLARDAN UZAKLAŞACAĞIZ, DEĞİL Mİ KARDEŞİM?..
KÖR MIZRAK, ADAMLARINDA BAZILARI BANA SALI YAPMAKTA YARDIM ETSİN!..

YETERİ KADAR SAL YAPTIKTAN SONRA BUNLARI ATLARIMIZIN ALTINA SEREREK KARŞI TARAFA GEÇEBİLECEĞİZ.... KİOVALAR BURAYA GELMEDEN EVVEL BUNLARIN BİTMESİ LÂZIM.... ÇABUK OLALIM!..

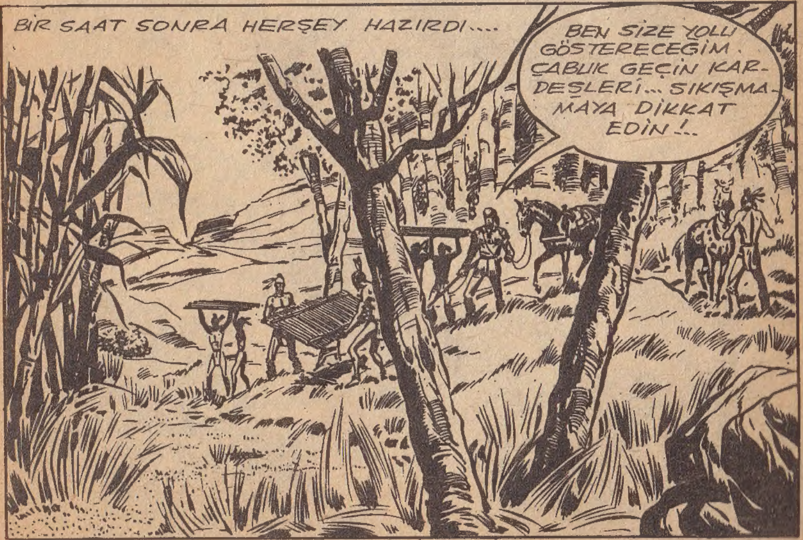
BİR SAAT SONRA HERŞEY HAZIRDI....
BEN SİZE YOLU GÖSTERECEĞİM. ÇABUK GEÇİN KARDEŞLERİ... SIKIŞMAMAYA DİKKAT EDİN!..

BEŞ SAL'DAN SONRA BAŞKA BİRİ YOLA ÇIKIP ONU TAKİP ETSİN... ÇABUK OLUN!..

...SON OLARAK GEÇEN KÖR MIZRAK ARKASINDAKİ SAL'I ALARAK YANINDAKİ KIZILDERİLİYE UZATTI... BÖYLECE BÜTÜN SALLAR BATAKLIĞIN ÖBÜR TARAFINA GETİRİLMİŞ OLDU....
ŞİMDİ BUNLARDAN KURTULMAMIZ LÂZIM, YOKSA KİOVALAR NE YAPTIĞIMIZI ANLARLAR!?
SALLARI ÇALILIKLARIN ARASINA ATTILAR....
KİOVALAR BURADAN UZAKTA OLAMAZLAR. BİZİ TAKİP ETMELERİNİ İSTİYORUM. HAZIRLADIĞIMIZ TUZAĞA DÜŞECEKLER!..
KUDRETLİ ADAM ON ADAMA BEDEL!...

FAKAT KİOVA'LARIN ZAFER ÇIĞLIKLARI KORKU NİDALARINA DÖNDÜ....

KUDRETLİ ADAM BİZE OYUN OYNADI!.. ALDATTI... BİZİ KANDIRDI!
HENÜZ KAÇMADI BABAM. DAHA ÇOK KALABALIĞIZ. BU YERDEN KURTULMAK İÇİN YOL BULACAĞIZ!!..

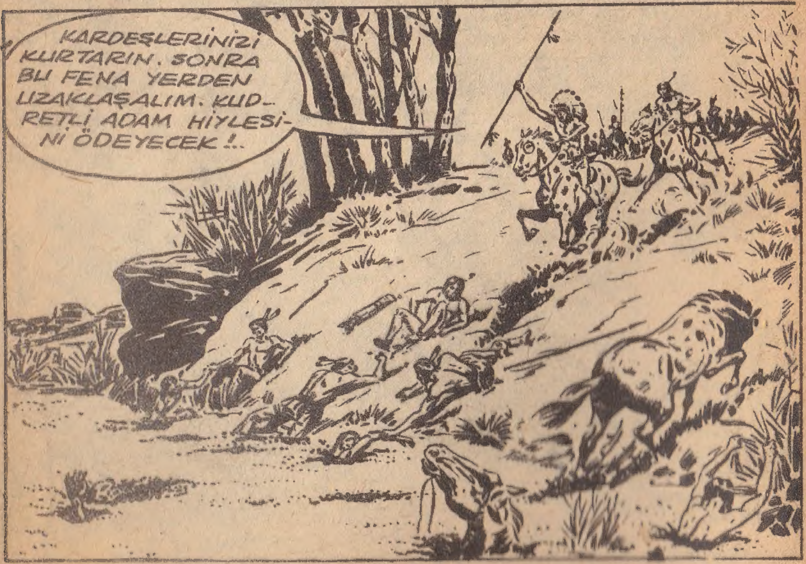
KARDEŞLERİNİZİ KURTARIN. SONRA BU FENA YERDEN UZAKLAŞALIM. KUDRETLİ ADAM HİYLESİNİ ÖDEYECEK!..

BATAKLIĞIN KARŞI TARAFINDAN DEYVİ VE ADAMLARI DÖNÜP KİOVA'LARIN KAÇIŞINI SEYRETTİLER....
HİLEMİZ İŞE YARADI... ŞİMDİ EĞER KADINLARLA GÜNEŞ BATARKEN BULUŞMAK İSTİYORSAK, HAREKET EDELİM!.
BAŞLARINA GELENLERİ UZUN ZAMAN HATIRLAYACAKLAR!..

BİR KAÇ SAAT SÜREN YOLCULUKTAN SONRA DEYVİ KROKET VE ARKADAŞLARI ŞEKİLLİ BİR YÜKSEK KAYALIK GÖRDÜLER. ONDAN SONRALARI ARTIK PAVNİ TOPRAKLARI UZAK DEĞİLDİ.
İŞTE KIRMIZI KAYA KÖR MIZRAK!..AMA KADINLARDAN BİR İZ GÖREMİYORUM!

KUDRETLİ ADAM ÇOK BÜYÜK. BİZİ DÜŞMANLARIMIZIN TOPRAKLARIDAN GEÇİRDİ. YAKINDA TOPRAKLARIMIZDA OLACAĞIZ.
ACELE ETME AHBAP BAK!
...KADINLARDAN BİRİ HABER GETİRİYOR GALİBA ?!..
KÜÇÜK AY BU. BENİM KADINIM!!!..
KÜÇÜK AY KÖTÜ HABERLER GETİRMİŞTİ...
KAYBOLDUK! BAŞIMIZDAKİ İHTİYAR ADAM ÖLDÜ VE GERİ KALANLARIMIZ KIRMIZI EL'İN VE DİĞER KUZEYLİ KİOVALARIN ESİRİ OLDUK. SADECE BEN KAÇABİLDİM!.
NASIL OLDU BUNLAR?

ATLARDAN BİRİ SAKATLANDI. ONU İYİLEŞTİRMEK İÇİN DURDUK. UÇAN KARTAL'IN ATI YANLIŞ YOLA SAPTI. ONLARI BULUNCAYA KADAR ÇOK VAKİT KAYBETTİK. ONUN İÇİN GECİKTİK... BUNUN ÜZERİNE...
...İHTİYAR ADAM SİZİNLE BULUŞMAK İÇİN BİZİ KESTİRME BİR YOLDAN GETİRMEYİ DENEDİ FAKAT YOLDA KUZEYLİ KİOVALARLA KARŞILAŞTIK. İHTİYARI ÖLDÜRDÜLER BİZİ ESİR ETTİLER. BEN KAMPLARINDAN KAÇTIM!..
HAYIR!. KADINLARI KIRMIZ ELDEN KURTARMAK İÇİN BAŞKA BİR ÇARE BULMALIYIZ!!..
HEMEN HÜCUMA GEÇELİM KUDRETLİ ADAM!. KİOVA KÖPEKLERİNİ GAFİL AVLIYABİLİRİZ!!..

EĞER BÖYLE GİDERSEK KİOVALAR BİZİ YENERLER. İYİKİ BARUT ALMIŞIM. ŞİMDİ ONLARA OYNAYACAĞIM OYUNDA TEK BİR ADAM PEK ÇOĞUNA BEDEL OLABİLİRİZ!.. BU İŞİ KURNAZLIKLA HALLETMEMİZ GEREKİYOR..
NE YAPACAĞIZ ?!..

KARDEŞLERİM, SİZ DİNLENMEK İÇİN KÜÇÜK VADİYE GİDİN!.....

MUHARİPLER TABİİ TAŞ KÖPRÜYÜ GEÇTİKTEN SONRA DEYVİ DİZ ÇÖKEREK KAYA OYUKLARINA DİNAMİT YERLEŞTİRMEYE BAŞLADI.
KÜÇÜK AY BANA GERİDE KIRMIZI EL'İN SALDIRDIĞI YERİ GÖSTERECEK. KADINLARINIZI KURTARIP BURAYA GETİRMEYE ÇALIŞACAĞIM. KADINLAR KÖPRÜYÜ GEÇİNCE KÖPRÜYÜ UÇURACAĞIM!..
BELKİ BEN KIRMIZI EL'İN KAMPINA GİDİP KENDİMİ KADINLARA KARŞILIK VERSEM DAHA İYİ OLURDU KUDRETLİ ADAM!

O ZAMAN KİOVALAR SENİN KAFA DERİNİ YÜZERLER! BENİM DEDİĞİMİ YAPALIM.
YA BÜYÜK BIÇAK SEN DÖNMEDEN EWEL BURAYA GELİRSE NE OLACAK ?!...

EĞER BÜYÜK BIÇAK BURAYA GELİRSE KÖPRÜYÜ UÇUR VE HEMEN UZAKLAŞ KADINLAR İÇİN ENDİŞELENME. BEN NASILSA ONLARI GETİRİRİM. ŞİMDİ KARDEŞLERİNE KATIL VE BİZİM DÖNÜŞÜMÜZÜ BEKLE!..
PEKİ KUDRETLİ ADAM!..

DEYVİ, KÜÇÜK AY'LA BERABER KİOVALARIN KAMPINA GİTTİLER. KARANLIK BİR GECEYDİ....
KIRMIZI EL'İN ÇOK MUHARİPLERİ VAR. ŞİMDİ BÜYÜK BIÇAKTAN DUMAN KONUŞMALARI BEKLİYORLAR!..
DEYVİ BİR KAÇ DAKİKA BEKLEDİKTEN SONRA BİRDEN KÜÇÜK AY'A DÖNDÜ....
ŞİMDİ SEN DOĞRUCA KİOVALARIN KAMPINA GİT, ONLARA KABİLENİ BULAMADIĞINI VE AT KOŞTURMAKTAN YORULUP DİĞER KADINLARLA BERABER OLABİLMEK İÇİN GERİ DÖNDÜĞÜNÜ SÖYLE.
ANLADIM!.. SONRA?..
SABAH OLUNCA BÜTÜN KADINLARI ATLARIN YANINDA TOPLAMAK İÇİN BİR BAHANE UYDUR. BEN O SIRADA KİOVALARIN DİKKATİNİ KENDİ ÜZERİMDE TOPLIYACAĞIM. İŞARETİ VERDİKTEN SONRA KAÇMAYA BAŞLAYIN.

GENÇ KADIN PLÂNI UYGUN BULDU VE KARANLIKTA KAYBOLDU. DEYVİ, KİOVALARIN KAMPINI ÇEVRELEYEN KURU OTLARA BARUT SERPİŞTİRDİ.
HERŞEY PLÂNIMA GÖRE GİTSE BARİ!?..
...VE ŞAFAK SÖKÜNCEYE KADAR BEKLEDİKTEN SONRA DİNAMİT TORBASININ BİR UCUNU ATIN EĞERİNE BAĞLIYARAK....
BEN ŞİMDİ KAMPA GİDİYORUM EVLÂT!.. ISLIĞIMI DUYUNCA HEMEN KOŞ. GÖREYİM SENİ!..

KAMPTA KADINLAR TELÂŞLANIYORDU. CADI GÖRÜNÜŞLÜ İHTİYAR BİR KİOVA KADINI KÜÇÜK AY'A EMİR VERDİ....

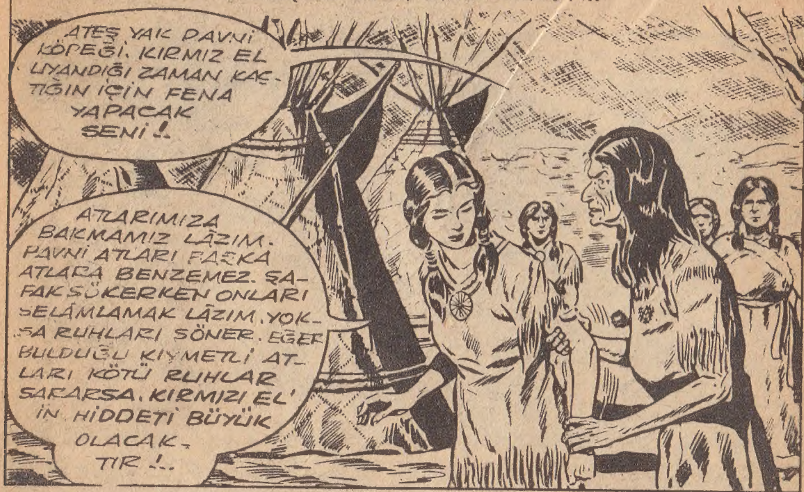

KÜÇÜK AY KABİLESİNİN KADINLARINI ATLARIN ETRAFINA TOPLADI VE ONLARA KENDİ LİSANLARINDA DURUMU ANLATTI....

OTLAR ARASINDA SAKLANAN DEYVİ YUKARDAN PAVNİ KADINLARINI ATLAR ETRAFINDA BİRİKTİĞİNİ GÖRDÜ.

DEYVİ GİZLİCE KAMPA YAKLAŞTI VE KIRMIZI EL'İN ÇADIRINI BULUNCAYA KADAR SES ÇIKARMADI....
...SONRA BÜTÜN KAMPTAN DUYULABİLECEK BİR ŞEKİLDE BAĞIRDI....
VEE - HEEEEYY !...
BU BİR ŞEYTAN!. DURUP DURURKEN BİRDEN BELİRİVERDİ!!..
ŞEYTAN DEĞİL! KUDRETLİ ADAM.... KARDEŞİM BÜYÜK BIÇAK'IN DUMAN İŞARETLERİ PAVNİLERLE BİR OLDUĞUNU SÖYLEDİ.
İYİ RUHLAR ONU ELİMİZE DÜŞÜRDÜ!.. ÖLMELİ!..

DURUN APTALLIĞINIZLA İYİ RUHLARI KIZDIRMAYIN. MANİTU BENİ BURAYA KADINLARI ESİR ETMENİZE KIZDIĞI İÇİN GÖNDERDİ... YOKSA DURUP DURURKEN NASIL BİRDEN BELİRİVERİRİM!?...
HAKİKATEN MANİTU TARAFINDAN GÖNDERİLMİŞ!.
PAVNİ KADINLARINI SERBEST BIRAKIN. YOKSA KİOVALAR ARTIK KADINLARLA VE ÇOCUKLARLA MI SAVAŞIYORLAR. İŞTE BU SİZE MANİTUNUN MESAJIDIR.
SEN MANİTU TARAFINDAN DEĞİL PAVNİLER TARAFINDAN GÖNDERİLDİN. DOSTLARINA GİT KIRMIZI EL'İN KÖR MIZRAK VE DİĞER PAVNİLERİN TESLİM OLMALARI ŞARTIYLA KADINLARI BIRAKACAĞINI SÖYLE. SEN DE GELMELİSİN BEYAZ KÖPEK. YOKSA BÜTÜN KADINLAR ÖLECEK. KIRMIZI EL BU KADAR KONUŞTU!.

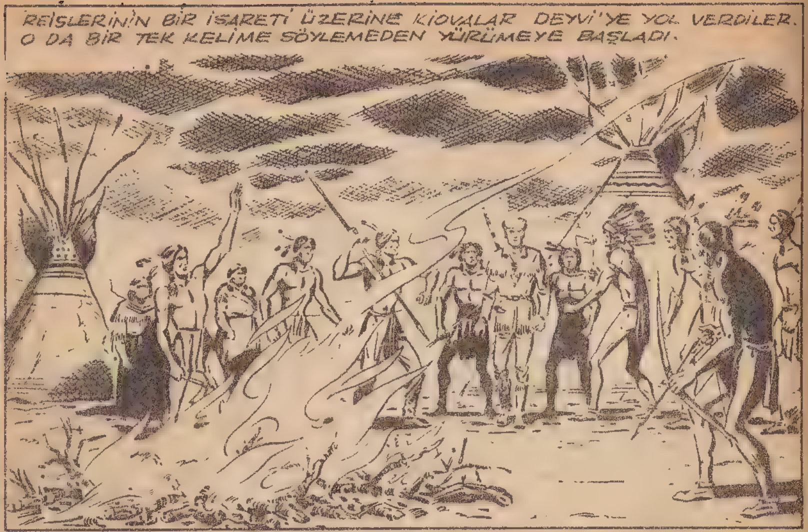
REİSLERİNİN BİR İŞARETİ ÜZERİNE KİOVALAR DEYVİ'YE YOL VERDİLER. O DA BİR TEK KELİME SÖYLEMEDEN YÜRÜMEYE BAŞLADI.

...KİOVALARIN GÖZLERİ ÖNÜNDE DEYVİ YEMEK İÇİN YAKILAN BİR ATEŞİN YANINA GELİNCE ELİNİ AĞZINA GÖTÜREREK BİR ISLIK ÇALDI....
SİHİRİ YAPA-CAK!
SİHİR DEĞİL, HİLE BU!

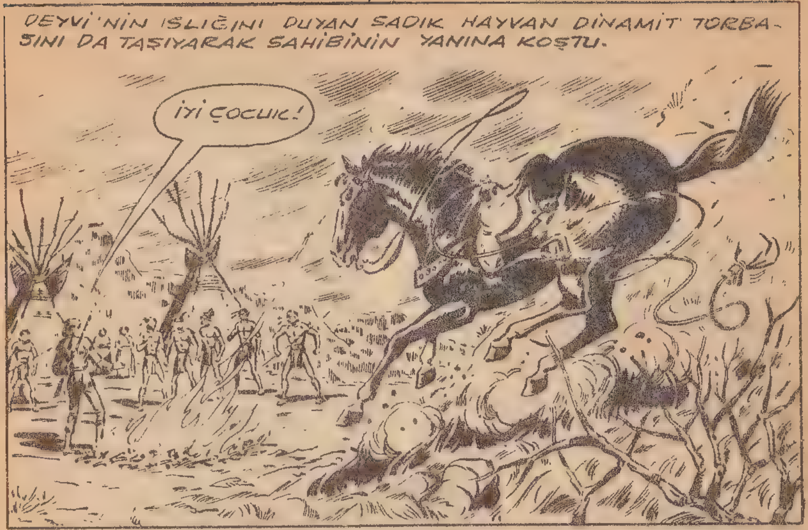
DEYVİ'NİN ISLIĞINI DUYAN SADIK HAYVAN DİNAMİT TORBA-SINI DA TAŞIYARAK SAHİBİNİN YANINA KOŞTU.
İYİ ÇOCUK!

...FEDAKÂR AT ATEŞİN ÜZERİNDEN ATLAYARAK GELDİ.
VAZİFENİ İYİ BAŞARDIN OĞLUM!

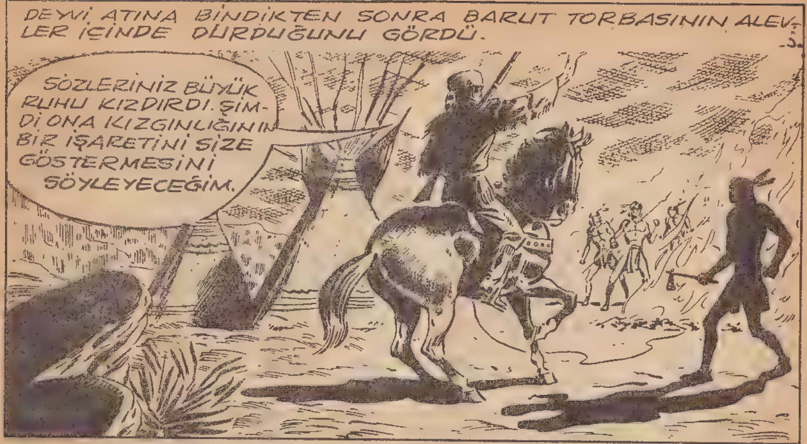
DEYVİ ATINA BİNDİKTEN SONRA BARUT TORBASININ ALEVLER İÇİNDE DURDUĞUNU GÖRDÜ.
SÖZLERİNİZ BÜYÜK RUHU KIZDIRDI. ŞİMDİ ONA KIZGINLIĞININ BİR İŞARETİNİ SİZE GÖSTERMESİNİ SÖYLEYECEĞİM.

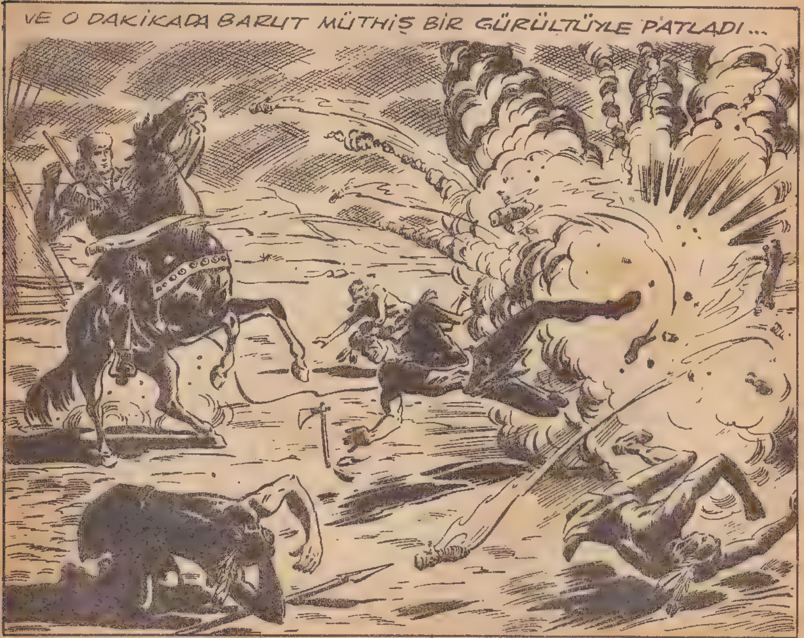
VE O DAKİKADA BARUT MÜTHİŞ BİR GÜRÜLTÜYLE PATLADI...

DEYVİ ATINI SON HIZLA SÜREREK ORADAN UZAKLAŞIRKEN KİOVALAR BİRAZ EVVEL BEYAZ ADAMIN DURDUĞU YERDEN BİR SİYAH DUMAN TÜTTÜĞÜNÜ GÖRDÜLER....
PAVNİ KADINLARI KAÇIYORLAR!
KUDRETLİ ADAM BİZİ KANDIRDI. ATLARINIZA BİNİN KARDEŞLERİM. KUDRETLİ ADAMI YAKALAMALIYIZ.

PAVNİ KADINLARI KAÇARLARKEN DEYVİ ATINDAN İNİP DAHA EVVEL YERLEŞTİRDİĞİ DİNAMİTLERİ ATEŞLEDİ....

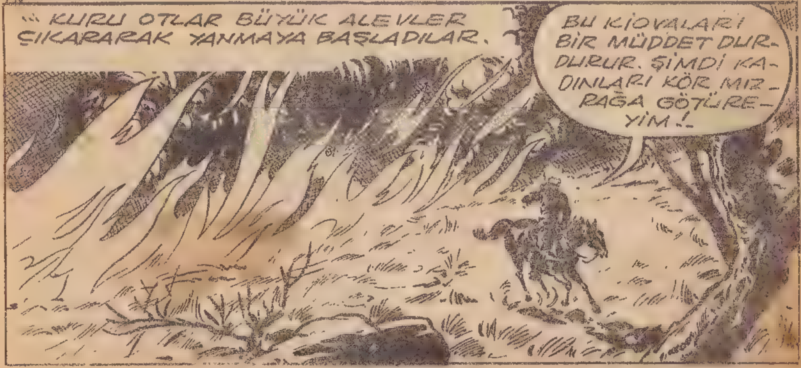
...KURU OTLAR BÜYÜK ALEVLER ÇIKARARAK YANMAYA BAŞLADILAR.
BU KİOVALARI BİR MÜDDET DURDURUR. ŞİMDİ KADINLARI KÖR MIRRAĞA GÖTÜREYİM!

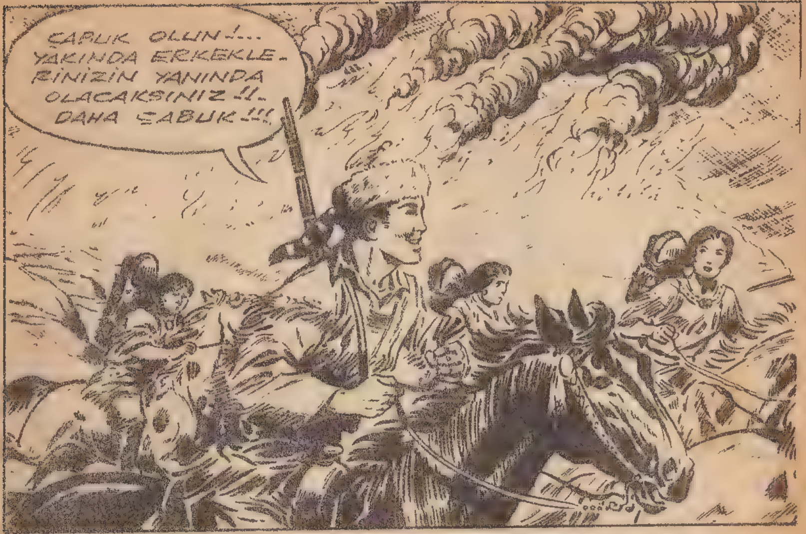
ÇABUK OLUN!... YAKINDA ERKEKLERİNİZİN YANINDA OLACAKSINIZ!!.. DAHA ÇABUK!!!

GAFİL AVLANAN KİOVALAR KAÇAN KADINLARI VE DEYVİ'Yİ YAKALAMAKTAN BAŞKA BİRŞEY DÜŞÜNMEDEN ONLARA YETİŞMEYE ÇALIŞIYORLARDI. ARALARINDA DÖRTYÜZ METRE KADAR BİR MESAFE KALMIŞTI....
DAHA ÇABUK! ONLARI YAKALAMAMIZ LAZIM. DAHA ÇABUK!!

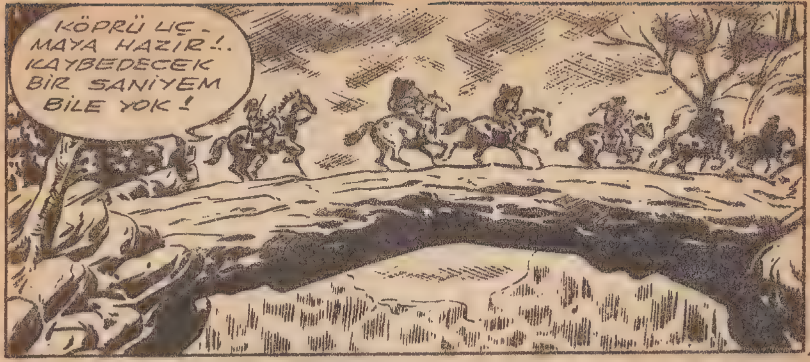
KÖPRÜ UÇMAYA HAZIR!.. KAYBEDECEK BİR SANİYEM BİLE YOK!

İŞİ VAKTİNDE YAPMAK LAZIM. ATTIKLARI OK HEDEFİNİ BULAMADI!..

DİNAMİT FİTİLİ YANARKEN.... DEYVİ KÖPRÜYÜ ÇOK YAKLAŞMIŞ OLAN KIZILDERİLİLERİN OK YAĞMURU ALTINDA GEÇTİ....

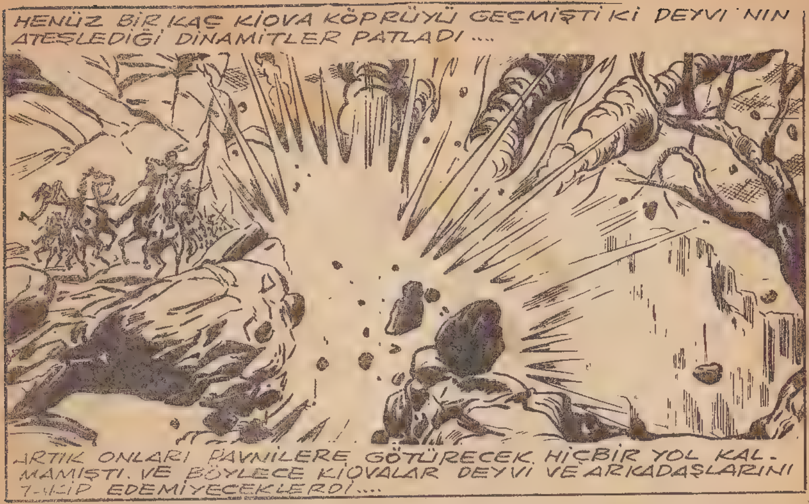
HENÜZ BİR KAÇ KİOVA KÖPRÜYÜ GEÇMİŞTİ Kİ DEYVİ'NİN ATEŞLEDİĞİ DİNAMİTLER PATLADI....
ARTIK ONLARI PAVNİLERE GÖTÜRECEK HİÇBİR YOL KALMAMIŞTI. VE BÖYLECE KİOVALAR DEYVİ VE ARKADAŞLARINI TAKİP EDEMİYECEKLERDİ....

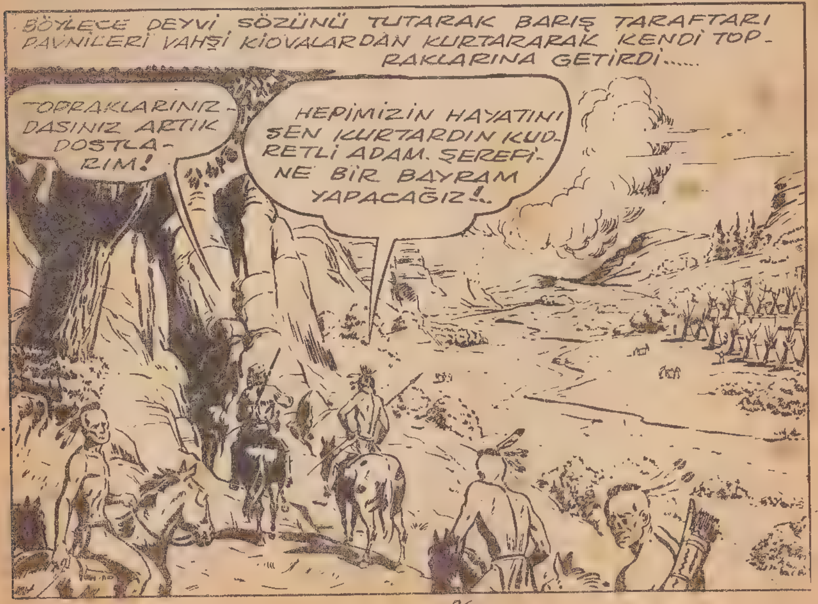
BÖYLECE DEYVİ SÖZÜNÜ TUTARAK BARIŞ TARAFTARI PAVNİLERİ VAHŞİ KİOVALARDAN KURTARARAK KENDİ TOPRAKLARINA GETİRDİ.....
TOPRAKLARINIZDASINIZ ARTIK DOSTLARIM!
HEPİMİZİN HAYATINI SEN KURTARDIN KUDRETLİ ADAM. ŞEREFİNE BİR BAYRAM YAPACAĞIZ!..

AYRILMA VAKTI GELDİĞİNDE BÜTÜN KABİLE ONU UĞURLAMAYA GELDİ. VE KÖR MIZRAK DEYVİYE BÜYÜK BİR SÜRPRİZ YAPTI.
GİTMENE ÜZÜLÜYORUZ KUDRETLİ ADAM. BU BÜTÜN PAVNİ ATLARININ ŞAMPİYONU ŞABAH YILDIZIDIR. ONU DOSTLARININ BİR ŞÜKRAN NİŞANI OLARAK ALMANI İSTİYORUZ!.
AVCILARIN EN BÜYÜĞÜNE ATLARIN EN GÜZELİ LÂYIKTIR.
BUNA NE SÖYLEYECEĞİMİ BİLEMİYORUM KÖR MIZRAK BU NEFİS BİR AT. ONU KABUL ETMEKLE ŞEREF DUYUYORUM.

DEYVİ KROKET

Talih Kalesi

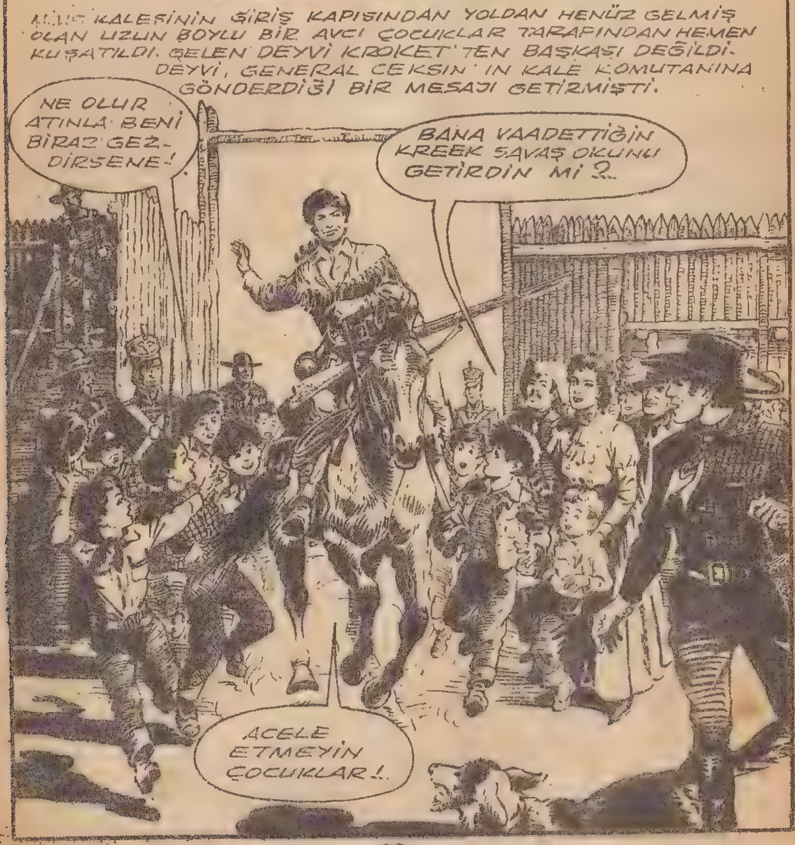

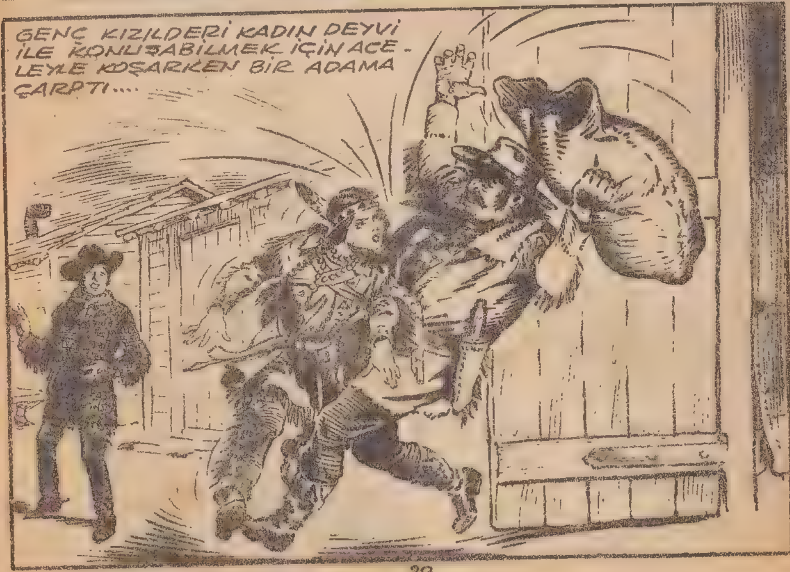

LÂNET OLASICA PİS KARI. YAPTIĞINI BEGENDİN Mİ? ŞİMDİ SANA GÖSTERİRİM!
ADAM KADINI DÖVMEK İÇİN HAZIRLANMIŞTI Kİ ANİDEN ATILAN BİR KURŞUNLA NEYE UĞRADIĞINI BİLEMEDİ...
DURUN MİSTER! BUNA HAKKINIZ YOK!!..

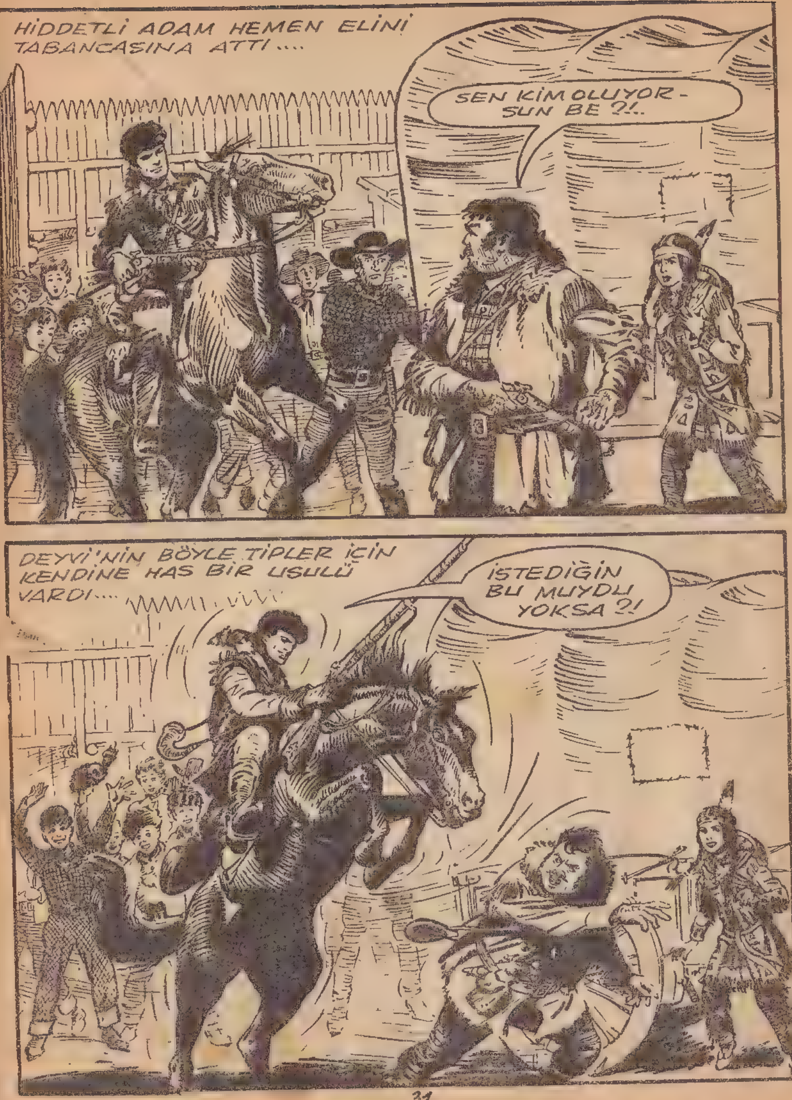
HİDDETLİ ADAM HEMEN ELİNİ TABANCASINA ATTI....
SEN KİM OLUYORSUN BE?!..
DEYVİ'NİN BÖYLE TİPLER İÇİN KENDİNE HAS BİR USULÜ VARDI....
İSTEDİĞİN BU MUYDU YOKSA?!

DEVAMI VAR.

KANSAS KİD

Senatörün Oğlu

BİZİM YARDIMA İHİYACIMIZ YOK ALBAYIM!
BÖYLECE KERVAN YOLA DÜZÜLDÜ. BEŞ GÜN SONRA KALE KAPISINA PERİŞAN GÖRÜNÜŞLÜ BİR ADAM GELDİ.
CEYMİSON BU. HEMEN SU GETİRİN!
KIZILDERİLİLER HÜCUM ETTİ. YALNIZ BEN KURTULABİLDİM.
ALBAY'IN BÜROSUNDA CEYMİSON BAŞINA GELENLERİ ANLATTI....
BİRDENBİRE HÜCUMA GEÇTİLER. ARABALARDAN SİLÂHLARIMIZI BİLE ALMAYA VAKİT BULAMADIK.
SİZİN SİLÂHSIZ OLDUĞUNUZU BİR YERDEN ÖĞRENMİŞ OLACAKLAR!..
YANİ SİLÂHLARINIZI ÜSTÜNÜZDE TAŞIMIYORDUNUZ.

CEYMİSON SÖZÜNE DEVAM EDERKEN....
PEKİ SEN NASIL OLUP DA KAÇABİLDİN CEYMİSON ?!
BELKİ DE KERVANDAKİLER VAHŞİLERİN ESİRDİRLER ŞİMDİ ?!
TUHAF ŞEY...
KİT SERT BİR SESLE...
YANİ SEN KERVANIN BAŞI OLARAK KAÇTIN VE DİĞERLERİNİ KENDİ KADERLERİYLE BAŞBAŞA BIRAKTIN...
SEN NASIL...
FAKAT KİT, CEYMİSONA FIRSAT VERMEDİ.
HEM SUÇLUSUN HEM GÜÇLÜ!. BİR DE BANA SALDIRDIRMAYA KALKIYORSUN!!.

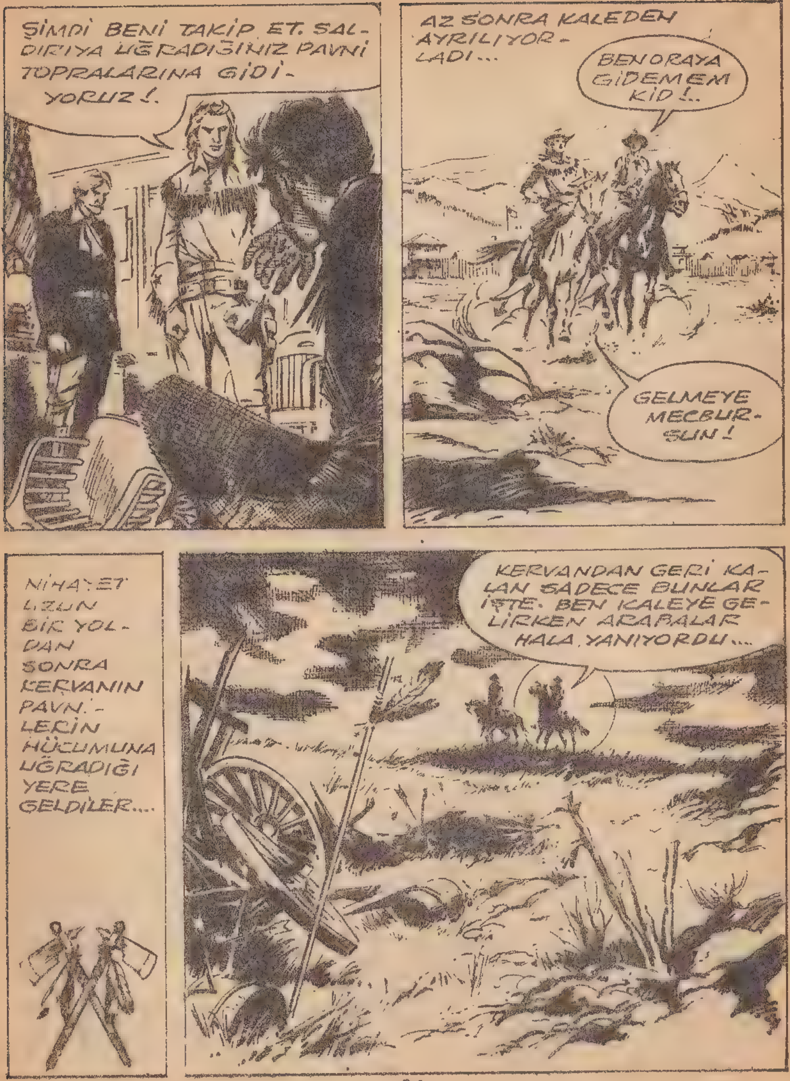
ŞİMDİ BENİ TAKİP ET. SALDIRIYA UĞRADIĞINIZ PAVNİ TOPRAKLARINA GİDİYORUZ!.
AZ SONRA KALEDEN AYRILIYORLADI...
BEN ORAYA GİDEMEM KİD!..
GELMEYE MECBURSUN!
NİHAYET UZUN BİR YOLDAN SONRA KERVANIN PAVNİLERİN HÜCUMUNA UĞRADIĞI YERE GELDİLER....
KERVANDAN GERİ KALAN SADECE BUNLAR İŞTE. BEN KALEYE GELİRKEN ARABALAR HALA YANIYORDU....

KİT ETRAFI ARAŞTIR-
ŞLADI....
KIZILDERİLİLER PEK ÇOK İZ BIRAKMIŞLAR. İSTERSEN SEN DÖNEBİLİRSİN. ARTIK SANA İHTİYACIM YOK!?...
CEYMİSON
GİT-
VAZGEÇTİ.
SENİ YALNIZ BIRAKAMAM KİD. BELKİ YARDIMA İHTİYACIN OLUR?!..
PEKALÂ!.

İKİ ADAM BERABERCE YUMUŞAK AYAK VADİSİNİ DOĞRU İLERLEDİLER.....
YILDIZLARI GÖRÜR GÖRMEZ MOLA VERECEĞİZ.
DAHA SONRA....
PAVNİLERİN TOPRAKLARI TEHLİKELİDİR. BURDA OLDUĞUMUZU BİLSELER KAFA DERİMİZİ YÜZERLER!?....
ONLARI NASIL BULACAĞIZ?..

MAHSUS KIZILDERİLİLERE KENDİMİZİ GÖSTERECEĞİZ VE O SAYEDE KERVANDAKİLERİ SAKLADIKLARI YERİ BULACAĞIZ.
O GECE MAHSUS PAVNİ NÖBETÇİLERİ GÖRSÜN DİYE KAMP ATEŞİNİ HİÇ SÖNDÜRMEDİ.... ERTESİ GÜN PAVNİ TOPRAKLARININ EN TEHLİKELİ YERİNE GELDİLER....
ORTALIKTA KİMSELER YOK!.
SEN ONA BAKMA. BENCE PAVNİLER BİZİ BEŞ SAATTİR BİZİ BEKLİYORLAR.
HAKİKATEN DAHA İLERDE...
HALÂ BİR ŞEY GÖREMİYORUM.
EĞER GÖZLERİN BİRAZ KESKİN OLSAYDI YUKARIMIZDAKİ KAYADA GÖRÜNEN TÜY'Ü SEN DE GÖRÜRDÜN!?

...VE EĞER KULAKLARIN HASSAS OLSAYDI ARKAMIZDAKİ BİR KIZILDERİLİNİN HÜCUMA HAZIRLANDIĞINI GÖRÜRDÜN!?..

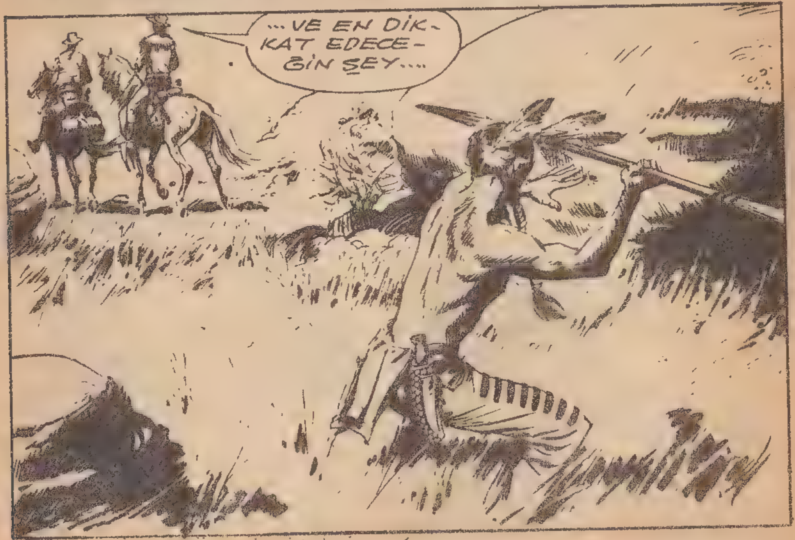
...VE EN DİKKAT EDECEĞİN ŞEY...

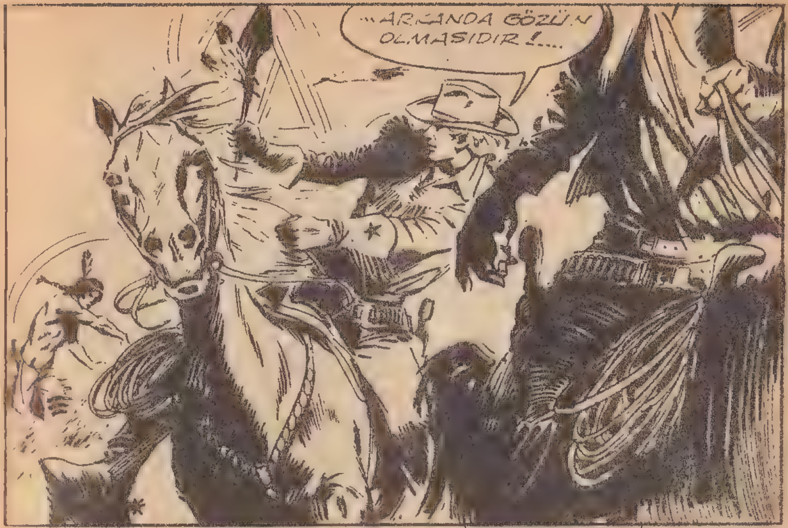
...ARKANDA GÖZÜN OLMASIDIR!...

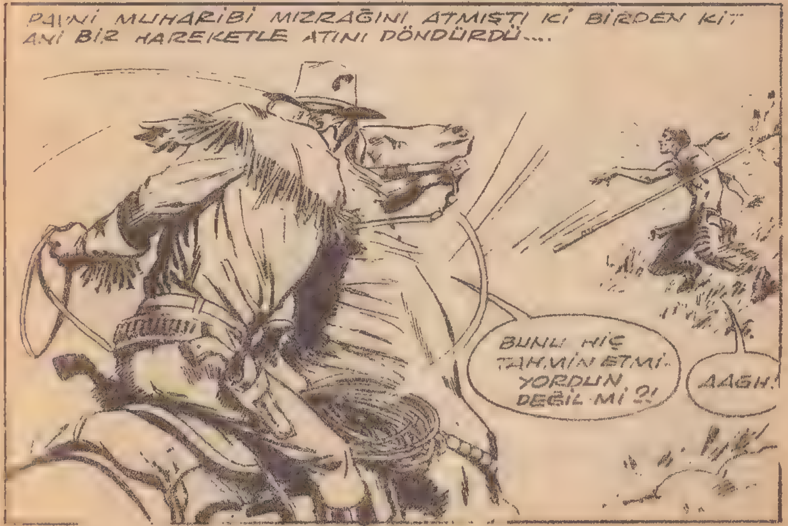
PAVNİ MUHARİBİ MIZRAĞINI ATMIŞTI Kİ BİRDEN KİT ANİ BİR HAREKETLE ATINI DÖNDÜRDÜ...
BUNU HİÇ TAHMİN ETMİYORDUN, DEĞİL Mİ?!
AAGH!

VE BİRDEN ORTALIK PAVNİLERLE DOLDU. FAKAT KİT HEPSİNE HAZIRDI ZATEN....
TEPEYE ÇIKMAYA ÇALIŞALIM CEYMİSON!
BEN DE BUNU YAPACAKTIM!
BEYAZLARA ÖLÜM!

KAYALARA DOĞRU TIRMANMAYA BAŞLADILAR....
DİĞER YOLA ÇIKINCAYA KADAR YOLUNA DEVAM ET!..

PAVNİLER ONLARIN KAÇTIĞINI GÖRÜNCE...
ÖBÜR YOLA ÇIKACAKLAR!
KAÇAMADAN ONLARA YETİŞECEĞİZ!

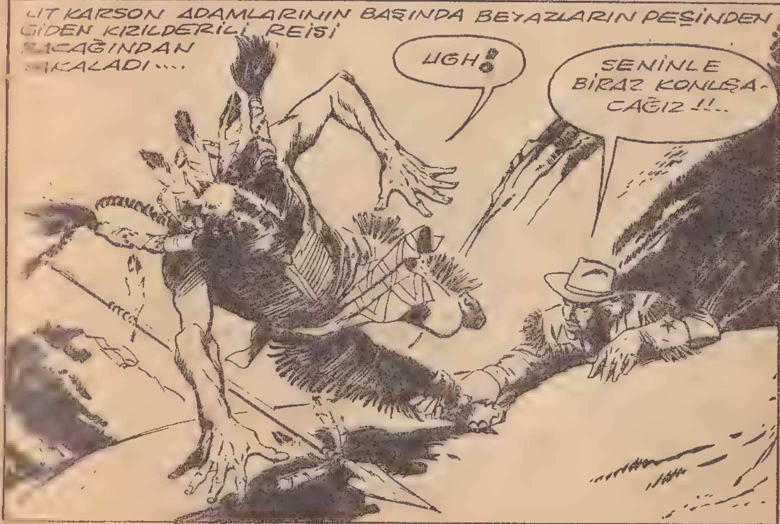
IT KARSON ADAMLARININ BAŞINDA BEYAZLARIN PEŞİNDEN GİDEN KIZILDERİLİ REİSİ ACAĞINDAN KALADI....
UGH!
SENİNLE BİRAZ KONUŞACAĞIZ!!..

...KİT'İN ANİ HÜCUMUNA UĞRAYAN PAVNİ REİSİ MUHARİP-LERİNİ ÇAĞIRDI....
ONLARI ÇAĞIR DA ATALARININ YANINA GÖNDEREYİM SENİ!
SOLUKBENİZLİ KÖPEK. SAVAŞÇILARIM! YARDIMA GELİN!...

PAVNİLER YARDIMA KOŞARLARKEN KİT'İN REİSLERİNİ KENDİNE SİPER ETTİKLERİNİ GÖRDÜLER....
ELİNİZDE ESİR OLAN BEYAZLARI KURTARMAYA GELDİM. BENİ ONLARA GÖTÜRÜN. HADİ ÇABUK!..
GEÇ KALDIN. ONLAR ŞİMDİ İŞKENCE DİREĞİNDE! BU AKŞAM AY DOĞDUĞU ZAMAN ÖLECEKLER!!..

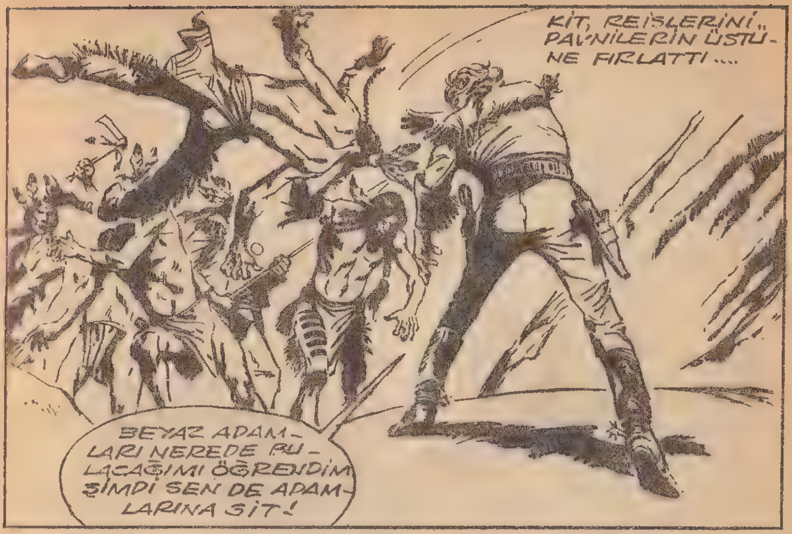
KİT, REİSLERİNİ.. PAVNİLERİN ÜSTÜNE FIRLATTI....
BEYAZ ADAMLARI NEREDE BULACAĞIMI ÖĞRENDİM ŞİMDİ SEN DE ADAMLARINA GİT!

VE SONRA....
SEN ÇEKİL YOLUMDAN... YABANİ!!..

KIZILDERİLİLERİN ARASINDAN SIYRILAN KİT BİR MAĞARANIN OYUĞUNA GİRDİ...
YAKALAYIN ONU!
BUNU YAPACAK KIZILDERİLİ YOKTUR!
O SIRADA CEYMİSON KANYONDA KİT KARSONU BEKLİYORDU....
NEREYE GİDİYORUZ!
KERVANDAKİLERİ KURTARABİLMEMİZ İÇİN BİR HİYLE YAPACAĞIZ. BENİMLE GEL!.

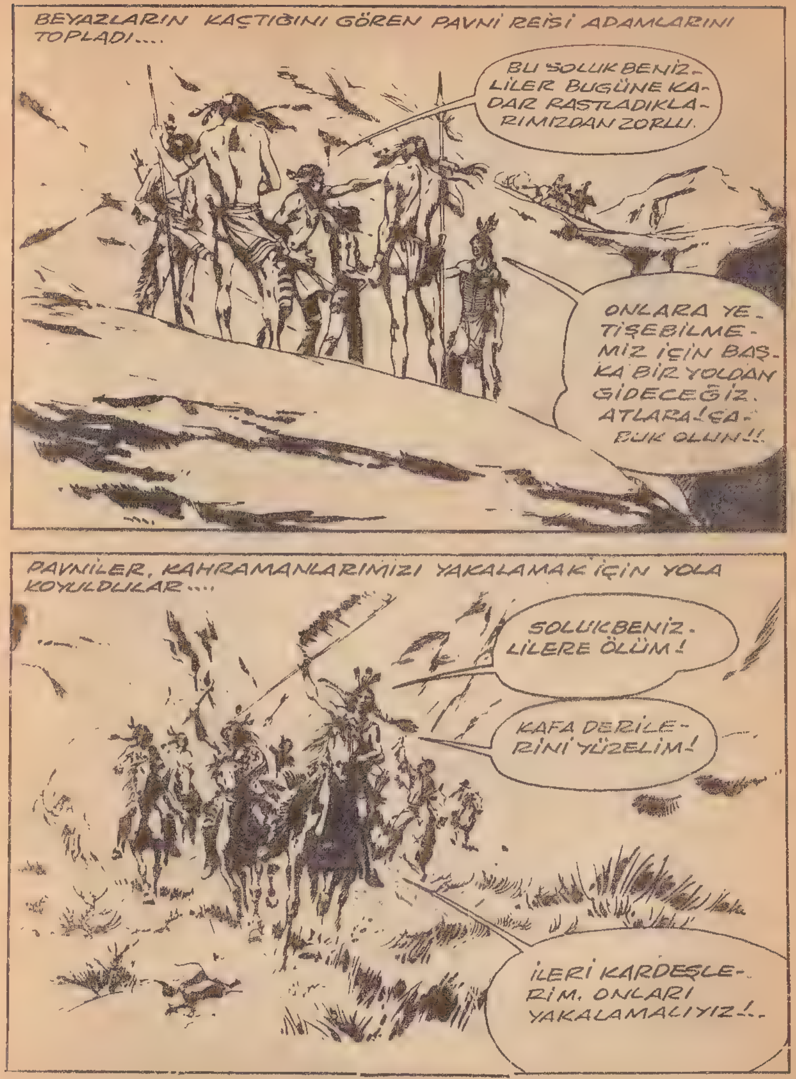
BEYAZLARIN KAÇTIĞINI GÖREN PAVNİ REİSİ ADAMLARINI TOPLADI....
BU SOLUK BENİZLİLER BUGÜNE KADAR RASTLADIKLARIMIZDAN ZORLU.
ONLARA YETİŞEBİLMEMİZ İÇİN BAŞKA BİR YOLDAN GİDECEĞİZ. ATLARA! ÇABUK OLUN!!.
PAVNİLER, KAHRAMANLARIMIZI YAKALAMAK İÇİN YOLA KOYULDULAR....
SOLUKBENİZLİLERE ÖLÜM!
KAFA DERİLERİNİ YÜZELİM!
İLERİ KARDEŞLERİM. ONLARI YAKALAMALIYIZ!..

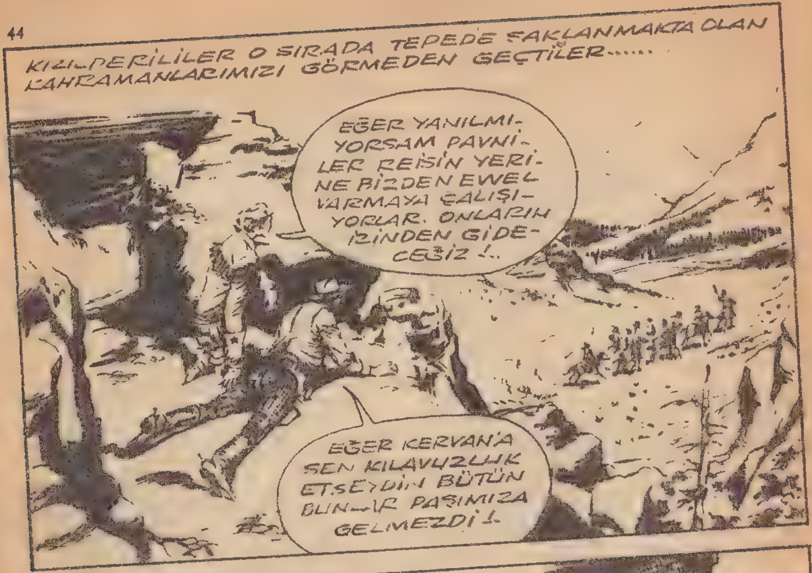
KIZILDERİLİLER O SIRADA TEPEDE SAKLANMAKTA OLAN KAHRAMANLARIMIZI GÖRMEDEN GEÇTİLER......
EĞER YANILMIYORSAM PAVNİLER REİSİN YERİNE BİZDEN EWEL VARMAYA ÇALIŞIYORLAR. ONLARIN İZİNDEN GİDECEĞİZ !..
EĞER KERVAN'A SEN KILAVUZLUK ETSEYDİN BÜTÜN BUNLAR BAŞIMIZA GELMEZDİ !.

BİLMENİKLEZİ TOPRAKLARDA KIZILDERİLİLERİN İZİNDEN YOLA KOYULDULAR....
HAYDİ CEYMİSON GÖREYİM SENİ !. BU YABANİLERİ GÖZDEN KAYBETMEMEMİZ GEREKİYOR !.

O SIRADA PAVNİLERİN KAMPINDA SİHİRBAZ GELECEĞİ ÖRMEYE ÇALIŞIYORDU....
RUHLAR KÖTÜ HABERLER VERİYORLAR !..
SOLUKBENİZLİLERDEN ALDIĞIMIZ ATEŞ YAKAN SUYU BURAYA GETİRMEMİZ UĞURSUZLUK GETİRDİ BİZE. REİSLERİMİZİN ARASINDA İHTİLÂF ÇIKTI.

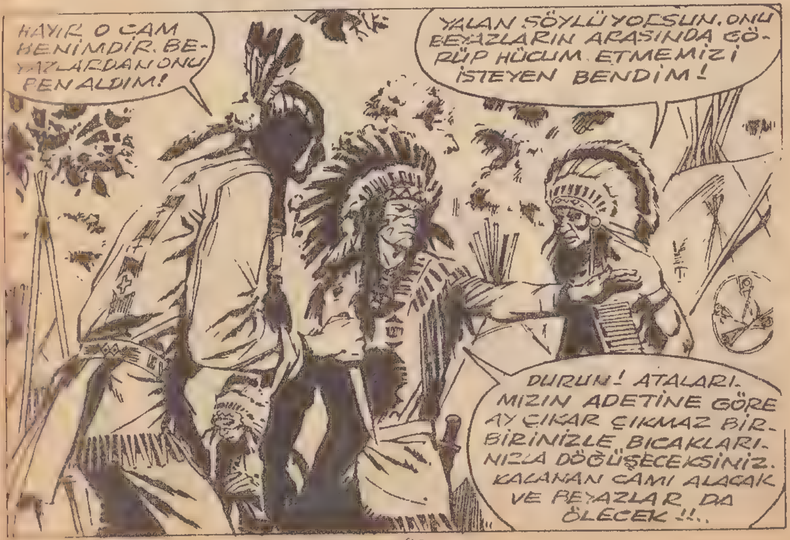
HAYIR O CAM BENİMDİR. BEYAZLARDAN ONU BEN ALDIM!
YALAN SÖYLÜYORSUN. ONU BEYAZLARIN ARASINDA GÖRÜP HÜCUM ETMEMİZİ İSTEYEN BENDİM!
DURUN! ATALARIMIZIN ADETİNE GÖRE AY ÇIKAR ÇIKMAZ BİRBİRİNİZLE BIÇAKLARINIZLA DÖĞÜŞECEKSİNİZ. KALANAN CAMI ALACAK VE BEYAZLAR DA ÖLECEK !!..

BÜYÜK REİS OTORİTESİNİ KULLANARAK ADAMLARI ARASINDAKİ KAVGAYA MANİ OLDU. SONRA BEYAZLARIN YANINA GİTTİ....
GÜNEŞ IŞIĞINDAN ATEŞ ÇIKARAN CAMINIZLA BİZE UĞURSUZLUK GETİRDİNİZ!
BİZ UĞURSUZLUK GETİRMEDİK. BİZ İLİM ADAMLARIYIZ. SEYAHATİMİZİN HİÇ BİR KÖTÜ MAKSADI YOKTU. BİZİ SERBEST BIRAKIN!
FAKAT ESİRLERİN HEPSİNİN SİNİRLERİ SAĞLAM DEĞİLDİ.
NE İSTERSENİZ, AYNALAR SİLAHLAR VERİRİM SİZE BENİ SERBEST BIRAKIN!?!..
KUDUR! HEPİMİZ SENİN GİBİYİZ AMA HİÇ BİRİMİZ ACIMIZI GÖSTERMİYORUZ!
BU SOLUK BENİZLİ KORKAK. BU TOPRAKLARDA ONA YER YOK!.

İLK OLARAK BU BEYAZ ÖLECEK!
HAYIR! HAYIR!!.
BÜTÜN BUNLAR CEYMİSONUN YÜZÜNDEN BAŞIMIZA GELDİ... KİT KARSON'A O MANİ OLDU!.
AZ SONRA HAVA KARARDI VE DOĞMAKTA OLAN AYIN IŞIKLARI BİRBİRLERİYLE DÖĞÜŞECEK OLAN İKİ MUHARİBİ AYDINLATTI.
ATALARIMIZIN ADETİNE GÖRE DÖĞÜŞÜ KAYBEDEN ÖLECEK!...
TAMAM!
TAMAM!

DÖĞÜŞ BAŞLADI...
ÖLMEYE HAZIRLAN KÖPEK!
SEN DE!

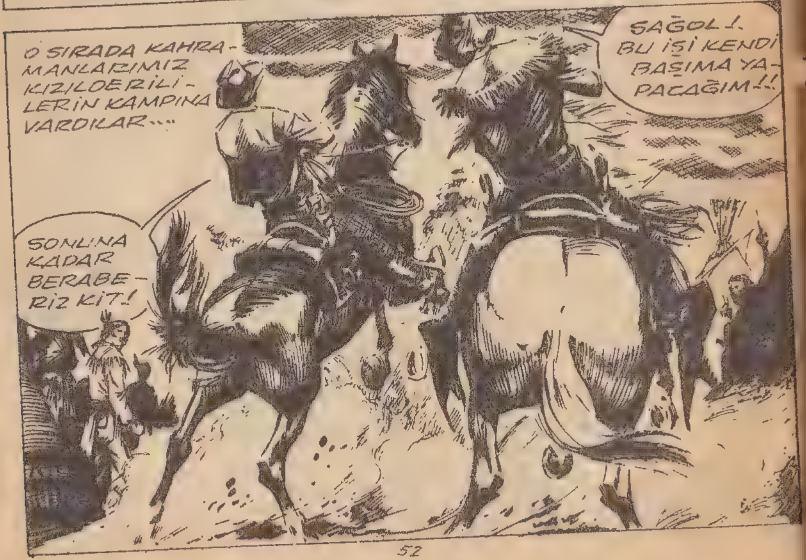
O SIRADA KAHRAMANLARIMIZ KIZILDERİLİLERİN KAMPINA VARDILAR...
SAĞOL!. BU İŞİ KENDİ BAŞIMA YAPACAĞIM!!
SONUNA KADAR BERABERİZ KİT!

KIZILDERİLİLER KAHRAMANLARIMIZI GÖRÜNCE ONLARIN ÜZERİNE SALDIRMAYA HAZIRLANDILAR.....
SOLUKBENİZLİLER!
ÖLDÜRELİM!
KİMSE KIMILDAMASIN! BEN BÜYÜK PAVNİ REİSİNİN KAN KARDEŞİYİM. BIÇAKLA DÖĞÜŞMEK HAKKIMDIR.

DİREKLERE BAĞLI OLAN BEYAZ ESİRLER BU SAHNEYİ HEYECANLA SEYREDİYORLARDI...
KİT KARSON'LA CEYMİSON BU!

PAVNİLER KAHRAMANLARIMIZIN ETRAFINI ÇEVİRİNCE REİS MÜDAHALE ETTİ.
WAGH! MADEM BEYAZ ADAM BU İŞE KARIŞTI İKİ REİSLE DE TEKER TEKER DÖĞÜŞMEK MECBURİYETİNDEDİR...
EVET! İKİSİYLE DE DÖĞÜŞÜRÜM!..
BU BEYAZ DELİRDİ Mİ?!
BUNLARLA DÖĞÜRKEN SANA YARDIM EDECEĞİM KİT!
SAKIN SEN KARIŞMA. BU İŞİ BE HALLEDERİM!
İKİ KIZIL DERİLİ HÜCUMA GEÇMEYE HAZIRLANDILAR..
BEN ELLERİMLE DÖĞÜŞECEĞİM BIÇAĞINIZI İSTEMİYORUM.
BU GÜNE KADAR HİÇ BİR BEYAZ BUNA CESARET EDEMEDİ!.

AMA BEN EDERİM!
BU SENİN İÇİN!

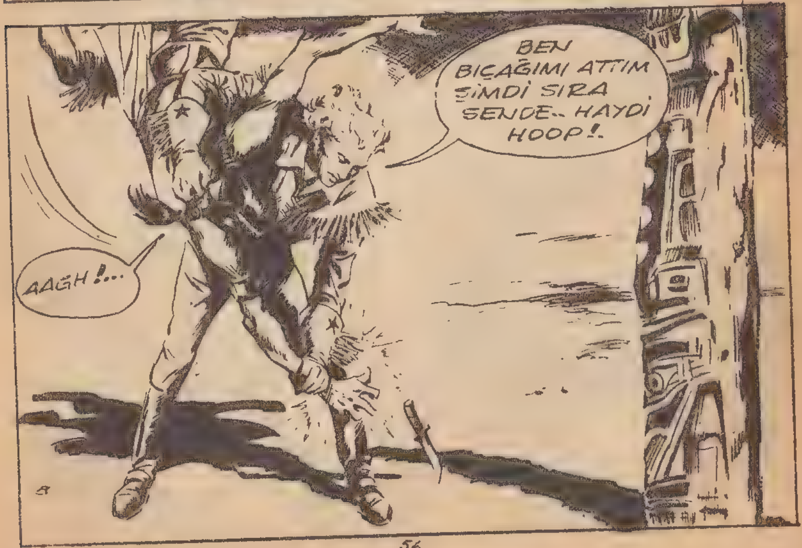

KİT KARSON İKİ REİSİNİN DE HAKKINDAN GELDİKTEN SONRA BÜYÜK REİSE DÖNDÜ.

MAĞRUR KIZILDERİLİ REİS SAVAŞÇILARINA DÖNDÜ...
BU BEYAZ BÜYÜK BİR SAVAŞÇI KARDEŞLERİM. ONUN SAYESİNDE KAN AKMADI VE AKMAYACAK DA. ATEŞ YAPAN CAM ONUNDUR. DÖĞÜŞÜ O KAZANDI İSTEĞİ YERİNE GELECEK. ESİRLERİ SERBEST BIRAKIN.
ŞEYTAN ALETİNİ AL VE BEYAZ ESİRLERİNİ DE BERABERİNDE GÖTÜR. SENİ UNUTAMIYACAĞIZ!
TEŞEKKÜR EDERİM BÜYÜK REİS!

BÖYLECE ESİRLERİ KURTARAN KİT, PAVNİLERİN KAMPINDAN DOSTÇA AYRILDI.
HOŞÇA KAL REİS!
GÜLE-GÜLE BEYAZ ADAM!
ARKADAŞLARIMDAN ÖZÜR DİLEDİM KARSON. SENDEN DE ÖZÜR DİLİYORUM. ONLARI KURTARMAK İÇİN HAYATINI TEHLİKEYE ATTIN.
UNUT BUNLARI CEYMİSON. ŞİMDİGREEK KALESİNE BİR AN EVVEL DÖNMEYE BAKALIM. ALBAY İYİ HABERLER BEKLİYOR!..

KOVBOYLARIN

Şarkısı nereden geliyor?

Kovboylar diyarı Teksas hakkında birçok tanınmış hikâye vardır. Fakat biz bu sayımızda sizlere hiç işitilmemiş birini anlatacağız. Bu, Teksasın ıssız ovalarını garip bir müzikle neşelendiren bir kovboyun hikâyesidir.

Bugün Teksasda kovboyların nasıl şarkı söylediklerini herkes bilir. Fakat Teksasta kovboyların şarkı söylemedikleri günler de olmuştu. O zamanlar Teksas ıssız bir diyardı.

İşte o sessiz ve eski günlerden bir gün, Slim Jim koca bir sığır sürusünün çobanlığını yapıyordu

Uzun, bitmek bilmeyen ve karanlık bir gece basmıştı. Slim Jim yapyalnız-dı. Birden, "Keşke ufacık bir ses işitebilsem," diye düşündü. "Ama sığırları ürkütmeyecek kadar alçak bir ses..."

Slim Jim sığırların bir şeyden ürktükleri zaman nasıl korktuklarını bilirdi. Ürktüler mi, bütün Teksasa dağılırlardı sonra. Tekrar yakalamak, hepsini bir a-raya getirmek için bir ay isterdi.

Slim Jim birden çocukluğunda söyledigi şarkıyı hatırladı. Kelimeleri aklı-na geldi. Şarkı geldi.

"Bu şarkıyı söyliyebilirim işte," dedi. "Ufacık bir şarkı da sığırları ür-kütmez ya."

Slim Jim ağzını açtı ve şarkısını söyledi.

Önce koca kara bir boğa ürktü.

Sonra küçük, sarı bir buzağı.

Küçüğü, buyüğü birbirini itti iteledi, hepsi birden ürktu. Hepsi birden Tek-sasa dağılıverdi.

Slim Jim ve diğer kovboylar sürüyü toplamak için dort bir yana dağıldılar.

Karanlık ormanlara, ısırganlı çöllere, kaktüslü yarlara dağıldılar. Fakat hiçbir şey onların canını acıtmıyordu. Hepsinin ayaklarında deri kovboy panta-lonları vardı.

Slim Jim Teksasın en iyi ata binen, en iyi kement atan kovboyuydu. Fa-kat arkadaşlariyle bütün sığırları toplaması onbeş gün sürdü yine de.

İş bitince, diğer kovboylar Slim Jim'e, "Bak arkadaş," dediler, "artık Teksasta şarkı söylemek yok."

Slim Jim de söylemeyeceğine dair söz verdi.

Bir daha Teksasta şarkı söylemeyecekti.

O gece Slim Jim yine sığır sürüsünün başında nöbetteydi.

Issız, karanlık bir geceydi. Slim Jim de yine yalnızdı. Aklına şarkısı geldi. Şarkı durmadan zihnini kurcalıyordu.

Slim Jim verdiği sözü tutmak için çok gayret sarfetti. Şarkı söylememek için çok uğraştı. Fakat şarkı aralıksız beynini kurcalıyordu sanki. Hep aklın-daydı. Hep aklında.

Slim Jim daha fazla tahammul edemedi. Açtı ağzını, söyledi şarkısını.

Küçük benekli bir buzağı ürktü.

Sonra koca bir kızıl boğa ürktü.

Küçüğu büyüğü, beneklisi beneksizi, hepsi urktüler. Ürküp bütün Teksa-sa dağıldılar.

Slim Jim ve arkadaşları yeniden o çetin yerlere dalmak zorunda kaldılar. Bu sefer sığırları toplamak için bir bütün ay uğraşmaları gerekti.

Öbür kovboylar Slim Jim'i bir kenara çektiler. "Bak arkadaş," dediler, "Artık şarkı söylenmeyecek burada. Teksasta hiç şarkı söylenmeyecek."

Slim Jim, "Arkadaşlar, ben söz veremem," dedi. "Issız ovada insan geceleri kendisini pek yalnız hissediyor. Şarkı durmadan beynimin içinde. Durmadan dönüp duruyor. Dönüp duruyor. Böyle olunca, şarkı söylemeden edemiyorum."

Derken Slim Jim atını aldı. "Şarkı söylemiyeceğim, diye söz veremem," dedi. "Onun için ben gidiyorum. Çok uzaklara gideceğim. Gidip de sığırların şarkımdan ürkmeyecekleri bir yer bulacağım." Ve Slim Jim atını sürdü, gitti.

Yolculuğunun onuncu günü Slim Jim bir nehir kıyısına vardı. Kupkuru bir şehirdi bu. Slim Jim, kuraklığından burasının Rio Grande olduğunu anladı. Teksasta herkes Rio Grandenin dünyanın en kurak nehri olduğunu pekâla biliyordu.

Nehrin yalnız orta yerinde biraz su vardı. Ama bir balığın yüzebileceği kadar bile derin değildi. Balıklar karada sürüklenmek zorunda kalıyorlardı.

Slim Jim balıkların perişan halini görebiliyordu.

"Hım, lezzetli bir balık iyi bir yemek olabilir," diye düşündü.

Slim Jim balıkçı değildi, kovboydu. Ne balık iğnesi, ne de oltası vardı.

Ama Slim Jim bir şey görmüştü. Su yalnız küçük balıkları saklıyabiliyordu. Büyükleri, yarı vücutları dışarda, sürükleniyorlardı.

Slim Jim kovboydu ve iyi kement atardı. Teksasın en iyi kement kullanan adamıydı. O da kemendine asıldı...

Ve bir balık yakaladı.

Slim Jim nehir kenarında kamp kurup balığını pişirdi.

Nehrin yanı başında o kadar yalnızdı ki. Slim Jim'in şarkısı yine aklını kurcalamaya başlamıştı. Açtı ağzını söyledi şarkısını. O şarkıyı söyledi. Hem şarkısı Rio Grande'nin balıklarını ürkütmedi de. Bir tek balık bile ürkmedi.

Slim Jim, "Burası tam bana göre yer," dedi. "Ben burada kalmalı, balıkçı olup, şarkı söylemeliyim."

Slim Jim böyle dedi ve deri kovboy pantalonunu çıkardı. Balıkçı adamın böyle pantalona ihtiyacı yoktu ki. İndi nehrin kenarına. Balık tuttu. Şarkı söyledi.

Ama Slim Jim balık tutar, şarkı söylerken, Teksasta işler karışmıştı.

Öbür kovboylar Slim Jim'in şarkısını unutamıyorlardı. Şarkı akıllarından çıkmıyordu bir türlü. Dillerde dolanıp duruyordu hep.

Kendilerini tutamıyor, söylüyor da söylüyorlardı şarkıyı.

Sığırlar ise şarkıyı sevmiyordu. Tahammül edemiyorlardı şarkıya.

Koca bir sarı boğa ürktü.

Beyaz küçük bir boğa ürktü.

Küçüğü, büyüğü, beneklisi, beneksizi, hepsi birden ürktüler. Ürküp de bütün Teksasa dağıldılar.

Kovboylar bütün bir ay peşlerinden koştu. Fakat bir türlü sığırları toplayıp bir araya getiremiyorlardı.

Derken Pecos'lu Cactus Pete konuştu.

"Arkadaşlar," dedi, "yardıma muhtacız. Slim Jim Teksasın en iyi kovboyuydu. Sığırları toplamak için onun yardımına ihtiyacımız var."

Öbür kovboylar da bu fikri onayladı.

Bu sefer Slim Jim'i bulmak için düştüler yollara.

Bütün Teksası aradılar. Teksas kazan, onlar kepçe, süre süre atlarını geldiler Rio Grande denen nehre.

Jim'i işte orada, kıyıda balık avlarken buldular.

Ona, "Slim Jim," dediler, "sığırların tümü Teksasa dağıldı kaçtı. Hepsini toplayıp bir araya getirmeliyiz. Yoksa koca Teksas mahvolacak, batacak. Sığırları toplamak için sen bize yardım etmelisin Slim Jim."

Slim Jim nehre sırtını döndü.

Sesi çın çın öttü.

"Slim Jim atlıyacak atına, sığırların hepsini sokacak ağılına," diye gürledi. "Sizler de gelin bakalım peşimden."

Ve Slim Jim düştü sığırların peşine. Bütün Teksasa dağılan sığırların.

Ama balıkçılık yaparken çıkardığı deri pantalonunu giymeyi unutmuştu ayağına. Bütün çölün dikenleri battı bacağına. Slim Jim yine de sürdü atını. Bir an bile çıkarmadı gıkını.

Ve dikenlerin acısını duydu bacaklarında. Slim Jim bastı feryadı: "Yip."

Kaynana dilleri de dalayınca Slim Jim'in bacaklarını, yine bastı feryadı: "Yippee."

Kaktüsler daladı bacağını. Yine bastı feryadı: "Yah."

Yine dikenler battı, yine bağırdı: "Yeh."

Slim Jim dört bir yanını dolaştı Teksasın. Sesi hür, gür, çın çın öttü: "Yippee Yah... Yippee Yeh."

Slim Jim'in atını sürdüğü her yerde sığırlar onu işitti. Ürküp de bütün Teksasa dağılan sığırlar, Slim Jim'in çıkardığı ses bu sefer hoşlarına gitti. Ürküp koşmaktan vaz geçtiler, durup hep birden Slim Jim'in "yip" lerine, "yippee" lerine, "yah" larına, "yeh" lerine kulak verdiler.

Derken Pecos'lu Caktüs Pete konuştu. "Slim Jim," dedi, "sığırlar bu yippee yah seslerini pek beğendi."

Bütün kovboylar da bir ağızdan, "Aman Slim Jim," dediler, "Yine çıkar sen o sesi. Sığırlar bunu pek beğendi."

Slim Jim de deneni yaptı. Aynı sesleri çıkardı. Bir daha söyledi. Derken bir şarkı düzüverdi.

Yippee Yah... Yippee Yeh... Yippee...

Bütün kovboylar durup onu dinlediler. Jim'in yeni şarkısını sevip pek de beğendiler. Hepsi ona uyup, eşliğinde, bir ağızdan şarkıyı söylediler.

"Yippee Yah... Yippee Yeh... Yippee"

Sığırlar da yeni şarkıyı sevdi.

Koca boğalar sevdi.

Mini mini boğalar sevdi.

Küçüğü, büyüğü, beneklisi, sarısı sevdi, durup da şarkıyı dinledi.

Böylece Jim ve öbür kovboylar etraflarını kuşatıverdi.

Teksasda hayvanların büyük isyanı da işte böyle sona erdi.

İşte bundan bugün de kovboylar Teksasta aynı şarkıyı söyler.

"Yippee yah," der.

"Yippee Yeh," der.

Bugün de Teksasta Slim Jim'in şarkısı söylenir.
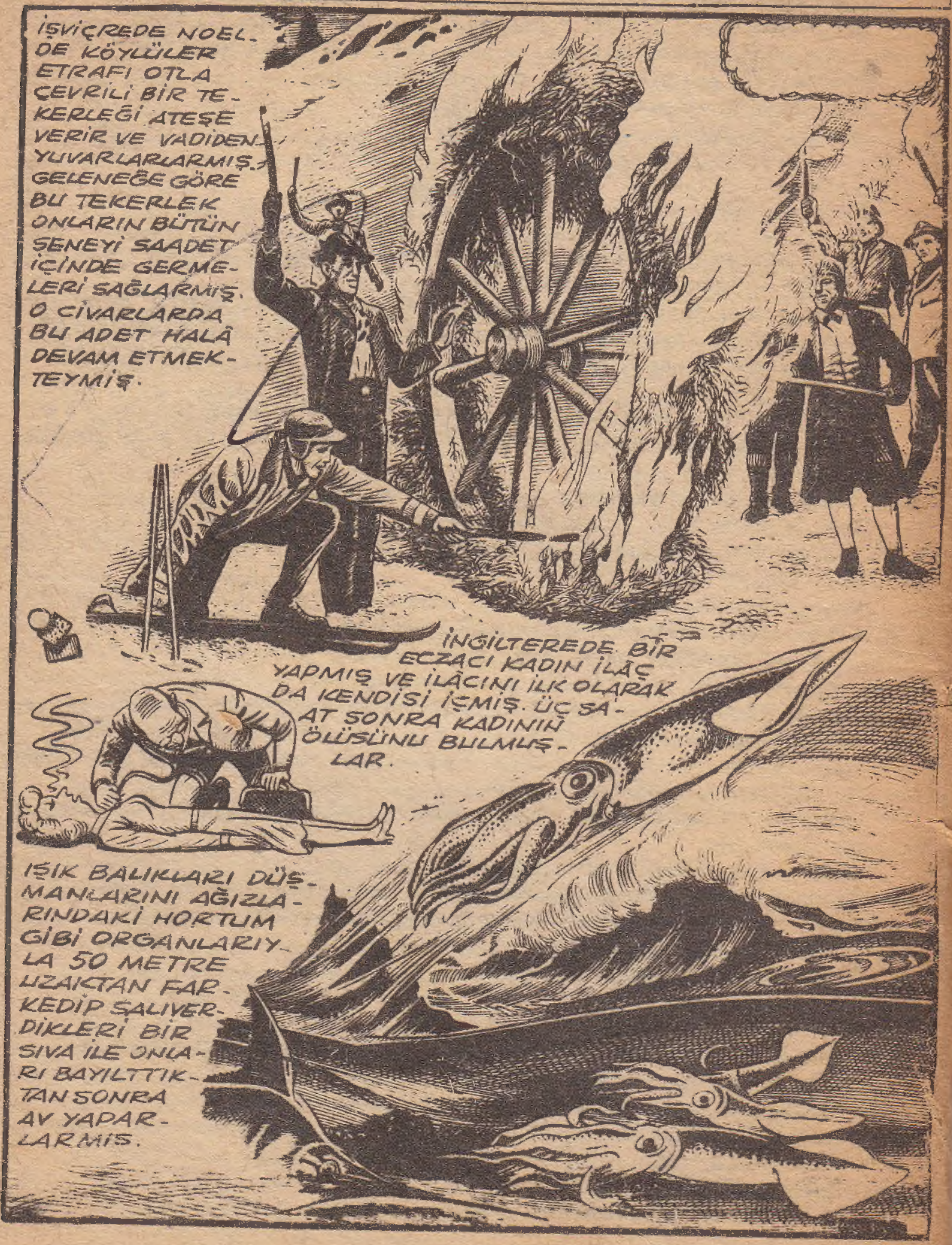
Bunu Duydunuz mu?